Value®
EXPERTS
ڤاليو اكسبرت

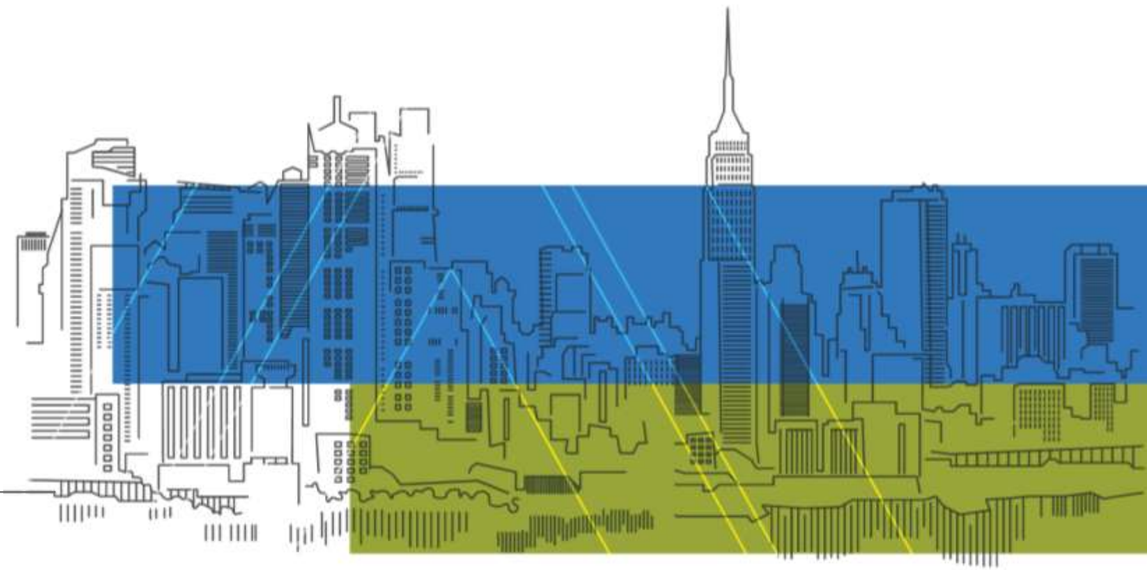

FAIR IS OUR VALUE

رقم التقرير : 1000915/7

شركة خبراء القيمة وشريكة
للتقييم العقارى

رقم الترخيص: 323 / 18 / 744

تقييم (فندق - برج اسكان 5) مدينة مكة المكرمة - حى مخطط الامير عبد الله الفيصل

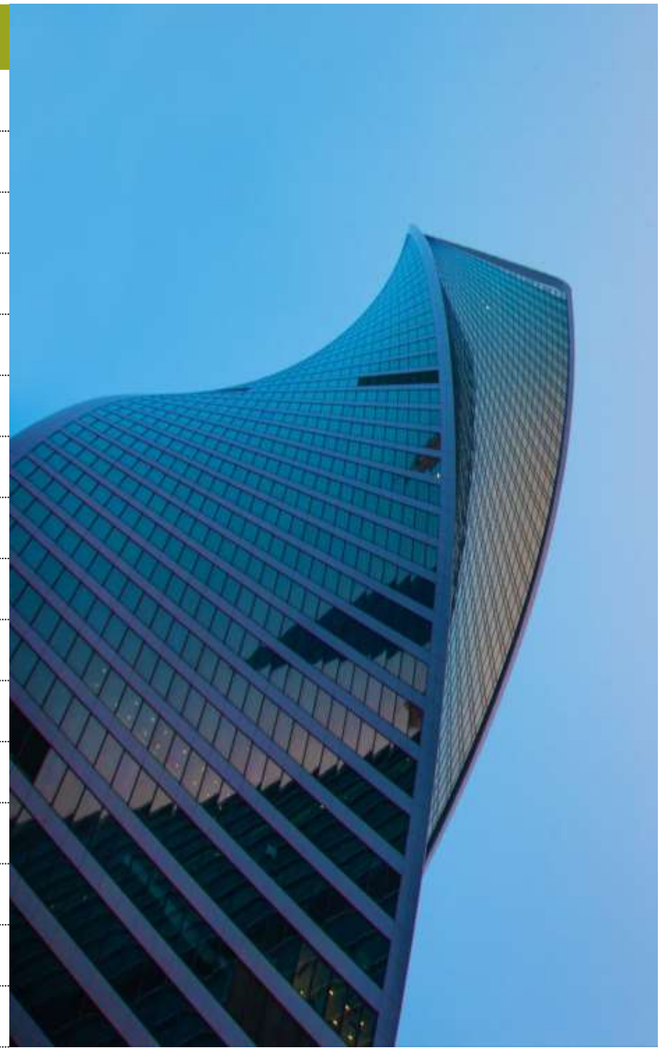

العميل (صاحب الطلب)	مسقط المالية
المستفيد (مستخدم الطلب)	مسقط المالية
الغرض من التقييم	صندوق عقارى
عنوان العقار	المملكة العربية السعودية - مدينة مكة المكرمة حى مخطط الامير عبد الله الفيصل
نوع العقار	سكنى تجارى
مساحة العقار	1,382,73 م2
مساحة البناء	19,905 م2
رقم الصك	920121009575
تاريخ الصك	1439/04/09 هـ
نوع الملكية	ملكية مطلقة
اساس القيمة	القيمة السوقية
معايير التقييم	معايير التقييم الدولية
أسلوب التقييم	اسلوب المقارنات للارض والغرف الفندقية والمعارض + اسلوب التكلفة (الاحلال) + اسلوب الدخل (رسملة الدخل)
تاريخ المعاينة	2020/07/10 م
تاريخ التقييم	2020/07/14 م
تاريخ الاصدار	2020/07/16 م

السادة / مسقط المالية الموقرين

الموضوع: تقييم (فندق - برج اسكان 5) مدينة مكة المكرمة حى مخطط الامير عبد الله الفيصل

السلام عليكم ورحمة الله وبركاته،

بناء على طلبكم تقييم (فندق - برج اسكان 5) مدينة مكة المكرمة حى مخطط الامير عبد الله الفيصل، فقد قمنا بالكشف الفعلى على واقع العقار، و معاينة ودراسة المستندات والخرائط اللازمة ، وبعد إجراء دراسة للمنطقة المحيطة والمجاورة للعقار ، نرفق طيه التقرير التالى الذى يوفر البيانات اللازمة ويبين الأسباب للوصول إلى القيمة السوقية للعقار ،

أن الهدف من هذا التقرير هو تقدير القيمة السوقية للعقار ، وكما هو علية فى وضعه الراهن بتاريخ 2020/07/14 م، وأن الغاية من إصداره هو معرفة القيمة السوقية للعقار لغرض (صندوق عقارى) والتقرير لاستعمال السادة / مسقط المالية .

العقار المقدر هو عبارة عن (فندق - برج اسكان 5) مفصلة كالتالى :

رقم الصك	مساحة الارض	مساحة البناء
920121009575	1,382,73 م2	19,905 م2

بناءا على الدراسة المنجزة فإننا نقدر القيمة السوقية للعقار وعلى وضعها الراهن بتاريخ التقدير مبلغ وقدره 161,268,500 ريال سعودى (فقط مائة و واحد وستون مليون ومئتان وثمانية وستون ألف وخمسمائة ريال سعودى)، مراعيا الموقع ، وكما هو موثق بهذا التقرير فى 2020/07/16 م.

قائمة المحتويات

الفرضيات والشروط المحددة للتقرير	5
ملخص الحقائق المهمة والاستنتاجات	6
نطاق العمل	18 - 8
الخدمات والمرافق المتوفرة فى الموقع	19
موقع العقار على مستوى المدينة	20
موقع العقار على مستوى الاحياء	21
موقع العقار على مستوى الحى	22
وصف العقار	25 - 23
صور العقار	26
العقارات المقارنة	27
الحسابات والمؤشرات الى القيمة بطريقة المقارنات	30 - 28
الحسابات والمؤشرات الى القيمة بطريقة التكلفة	31
الحسابات والمؤشرات الى القيمة بطريقة الدخل	34 - 32
تقدير القيمة	36 - 35
المستندات	37

نشهد نحن المقيمين المعتمدين لدى الهيئة السعودية للمقيمين المعتمدين بالاتى:

- هذه الوثيقة المعدة من قبل (شركة فاليو إكسبرت) ملك لها ولا يجوز استغلالها فى اغراض تخالف مأتم إعدادها له.
- لقد قمنا بدراسة سوق العقارات بمنطقة العقار المستهدف وأستعنا فى الدراسة بأكثر العقارات قربا للعقار المستهدف من حيث المواصفات والمساحات لكل منها ولقد اجتهدنا للتأكد من صحة المعلومات التى تم الحصول عليها قدر الامكان.
- أننا لم نخفى أى معلومات هامة فى تقرير التقييم من شأنها أن تؤثر على القيمة للعقار حاليا أو مستقبلا ونشهد بأن ما ورد بالتقرير من معلومات صحيحة على حد علمنا.
- ليس لدينا أى اهتمامات حالية أو مستقبلية بالعقار المستهدف.
- الأتعاب المتفق عليها لعمل هذا التقرير غير مرتبطة بالقيمة السوقية المقدرة للعقار.
- لم يطلب منا أى أراء مسبقة قبل التقييم وقد قمنا بأداء عملنا طبقا لمعاير التقييم الدولية الصادة من الهيئة السعودية للمقيمين المعتمدين.
- عملنا طبقا للاشتراطات الموحدة لأداء مهنة التقييم المعتمدة دوليا و محليا.

- لقد قمنا بمعاينة العقار المستهدف معاينة تامة وشاملة على الطبيعى كما قمنا بالاستفسار عن العقارات المقارنة وفقا للمتاح لنا من امكانيات ومصادر معلومات .
- إبراء للذمة فإنه لا يسمح باستخدام هذا التقرير لترتيب تمويل أو رهن أو أى اجراء غير متوافق مع الشريعة الإسلامية .
- مدة التقييم (45 يوما) من تاريخ صدور الوثيقة والشركة غير مسؤولة عن أى طارئ اقتصادى يؤثر على قيمة العقار .
- هامش التذبذب فى القيمة بحدود + أو -10% وفقا لظروف السوق الحالية .
- قد تتغير النتائج التى توصلنا لها فى حال تم تزويدنا بأى بيانات مؤثرة فى القيمة أو تمكنا من الحصول عليها من مصادر موثوقة .

ملخص الحقائق المهمة والاستنتاجات

	الملخص	
1	نوع العقار	برج فندقي
2	تاريخ التقييم	2020/07/14 م
3	رقم الصك	920121009575
4	تاريخ الصك	1439/04/09 هـ
5	رقم المخطط التنظيمي	23 / 15 / 1 / ب
6	رقم القطعة	166
7	رقم البلك	–
8	استخدام الارض	سكني تجاري
9	سلطة الاصدار	كتابة عدل الاولى بمكة المكرمة
10	القيود المفروضة على الموقع	لا يوجد
11	طبيعة الملكية	–
12	المساحة الاجمالية للمبنى	19,905 م2
13	المساحة التأجيرية الصافية	–
14	المساحة الإجمالية للأرض	1,382,73 م2
15	سعر المتر المربع للارض	27,500 ريال/م2
16	القيمة السوقية للعقار	161,268,500 ريال سعودي

المعايير العامة:

تحدد هذه المعايير المتطلبات والاشتراطات الخاصة بإجراء أعمال التقييم، بما في ذلك تحديد شروط مهمة التقييم، وأسس القيمة، وأساليب وطرق التقييم، و إعداد التقارير . وهي مصممة بحيث تكون قابلة للتطبيق على أعمال التقييم الخاصة بجميع الأصول ولأي غرض من أغراض التقييم.

- المصدر (كتاب معايير التقييم الدولية 2017 المعتمد من الهيئة السعودية للمقيمين المعتمدين صفحة رقم 11 .

الإطار العام لمعايير التقييم الدولية :

المقيم و وضعه :

- تم إعداد هذا التقرير من قبل شركة فاليو اكسبرت، وفريق العمل الذى لديها والذى يتمتع بأعلى درجات الكفاءة والحيادة اللازمة ، ومستفيدين من الموارد المتاحة لنا والمتمثلة فى كفاءة فريقنا الأستشارى الذى يضم فى عداده نخبة من المستشارين المؤهلين بشهادات أكاديمية عليا وذات خبرات فى مجال التقييم والاستشارات ، وما يتوفر لدى شركتنا من قاعدة معلومات تم بناؤها من خلال خبراتها التقييمية ومن خلال ما قامت به من جمع للبيانات والمعلومات والإحصائيات الصادرة عن الجهات الرسمية وغير الرسمية مما يعطى المقيمين سعة إدراك للقيام بمهامهم على أكمل وجه ، هذا وتعمل الشركة على تحديث قاعدة معلوماتها بشكل مستمر .
- خبرتنا بأعمال التقييم و الأستشارات تزيد عن الـ 15 سنه, وقمنا بتقديم أكثر من 20,000 تقرير تقييم خلال فترة عملنا .
- تشرفت شركة فاليو اكسبرت وممثليها من مقيميين و مساعدين قاموا بإجراء عملية التقييم دونما أى تحيز ، كما إنهم يعملون بموضوعية ويتمتعون بالاستقلالية عن العميل وشركاته التابعة أو الأطراف التابعين له، وليس للشركة وممثليها أى مصلحة حالية أو مرتقبة لدى العميل أو أى من شركاته التابعة أو الأطراف التابعين له، كما أنه ليس من بين هؤلاء العالمين ببواطن الأمور لدى العميل أو هؤلاء الذين لديهم علاقات داخلية أو ارتباطات مع العميل وشركاته التابعة أو الأطراف التابعين له . وأتعاب المقيم مقابل عملية التقييم غير مشروطة على النتائج التى يتوصل إليها أو أى أحداث أخرى ، وإذا حصلت الشركة على مساعدة ذات أهمية من طرف أخر فيما يتعلق بأى جانب من جوانب مهمة فى التقييم ، سيتم ذكر طبيعة هذه المساعدة ، ومدى الاعتماد عليها ومن ثم توثيقها فى التقرير إن وجدت .

إن فاليو إكسبرت تتمتع بفريق عمل متميز ولديه التأهيل المهنى والخبرة بأعمال التقييم وفريق العمل يضمه مسجلين بالهيئة السعودية للمقيمين المعتمدين، ابرز عناصر فريق العمل:

علاء إبراهيم الثقفى الرئيس التنفيذى	12	سنة خبرة بأعمال التقييم بكالوريوس هندسة تخطيط مدن	الأشراف على جميع مشاريع التقييم بالشركة رقم العضوية 1210000027
هشام صالح العقيل مدير إدارة التقييم	5	سنوات خبرة بأعمال التقييم بكالوريوس ادارة واقتصاد	الأشراف على جميع مشاريع التقييم بالشركة رقم العضوية 1210000185
عبدالرحمن عبدالله الوادعى مساعد مدير إدارة التقييم	6	سنوات خبرة بأعمال التقييم دبلوم حاسب ألى	الأشراف على جميع مشاريع التقييم بالشركة رقم العضوية 1220000513

نطاق العمل – المعيار رقم 101

العميل والمستخدمين المستهدفين	
اسم العميل	مسقط المالية
صاحب التقرير	مسقط المالية
استخدام التقرير	مسقط المالية
الغرض من التقييم	صندوق عقارى
طبيعة الاصول التى تم تقييمها	برج فندقى
أساس القيمة (القيمة السوقية للعقار)	هى القيمة المقدرة التى يتم تبادل الأصول على أساسها فى تاريخ التقييم بين البائع والمشترى على شروط مناسبة فى صفقة تجارية تعتمد على الإيجاب والقبول بعد عمليات التسويق المناسبة بحيث كان الطرفين على علم وتصرف كل منهما بحكمة وبدون أكراه.
تاريخ التقييم	2020/07/14 م
تاريخ الاصدار	2020/07/16 م
نطاق البحث والاستقصاء (معيار رقم 102)	لقد قمنا بدراسة سوق العقارات بمنطقة المستهدف واستعنا فى الدراسة بأكثر العقارات قربا للعقار المستهدف من حيث المواصفات والمساحات لكل منها ولقد اجتهدنا للتأكد من صحة المعلومات التى تم الحصول عليها قدر الامكان .
طبيعة و مصادر المعلومات	مكاتب العقار بالمنطقة المستهدفة، قاعدة البيانات الخاصة بشركة فاليو إكسبرت والتى يتم تحديثها بشكل مستمر.

الافتراضات والافتراضات الخاصة

- تم افتراض أن العقار ذات ملكية تامة وليس عليه اى التزامات .
- تم استلام صور ضوئية من العميل للصكوك، رخصة البناء، ولم تقم شركة فاليو إكسبرت بالعمل على التأكد من صحتهم وتم افتراض بأن العقار غير مرهون ولا توجد عليه حقوق لجهات اخرى .
- أن موقع العقار تم الاستدلال عليه من قبل السادة / مسقط المالية .
- المقيم العقارى غير مسئول عن وجود أى تعديات على حدود العقار.
- تم الإستدلال على مسطحات البناء حسب رخصة البناء.
- **يوجد عقد ايجار للعقار لمدة 14 سنة على على أن تكون فترة الأربع سنوات الاولى فترة ملزمة من تاريخ 2017/12/27 م بقيمة إيجارية سنوية 12,312,000 ريال سعودى ،ويتم التجديد حسب الاتفاق والاستمراية بزيادة 10 % من قيمة ايجار الفترة الأولى .**
- **تم الوصول الى القيمة وذلك بإحتساب قيمة العقار السوقية بالدخل حسب العقود لفترة سنتان متبقية ، ومن ثم تم احتساب الدخل حسب السوق للسنوات التالية .**
- **حسب طلب العميل (مسقط المالية) انه لا يوجد اتفاق مع (المستأجر) على تخفيض الايجار حتى اعداد هذا التقرير، و عليه تم افتراض ان العقد سارى ولا يوجد اى تخفيض بالنسبة للمستأجر للسنتان المتبقية والملزمة حسب عقد الايجار والتى تبداء من تاريخ 2019/12/27م .**
- **فى حال تم الاتفاق بين المستاجر والمؤجر على تخفيض الايجار من 2019/12/27م فسوف يتم اعادة النظر فى القيمة السوقيه .**

القيود على الاستخدام أو التوزيع أو النشر

هذا التقرير معد للغرض الذى أعد من أجله فقط ولا يجوز استخدامه أو تداوله أو الاقتباس منه أو الإشارة إليه على أى حال من الأحوال لأى غرض أخر ، وبناء عليه لا تتحمل الشركة أو المقيم أى مسئولية عن أى خسارة بتكبدها أى طرف نتيجة استخدام تقرير التقييم على نحو يخالف ما جاء من أحكام هذا البند ، ويحتفظ المقيم بجميع الحقوق الخاصة باصدار تقرير التقييم ، ولا يجوز إعادة إصدار هذا التقرير على أى نحو دون موافقة صريحة من الشركة ، ولا يجوز تقديم هذا التقرير لأى طرف اخر بخلاف هؤلاء المشار إليهم فيه دون موافقة صريحة من الشركة ، ومن دواعى الحيطة والحذر أن تحتفظ الشركة والمقيم بالحق فى إدخال أى تعديلات وعمل أى مراجعة على التقييم أو دعم نتيجة التقييم فى ظل ظروف محددة ، تحتفظ الشركة بالحق دون أى إلتزام بمراجعة حسابات التقييم وتعديل وتنقيح نتائجة على ضوء معلومات كانت موجودة فى تاريخ التقييم لكنها أتضحت له لاحقا.

التأكيد على الالتزام بمعايير التقييم الدولية

المنهجيات التى تتبعها الشركة فى مجال التقييم والمبنية على أسس سليمة وثوابت متينة تتماشى مع المعايير المحلية والدولية المعمول بها فى هذا المجال خاصة تطبيق معايير التقييم الدولية .

وصف التقرير

تقرير يوضح منهجية و خطوات التقييم ونتائج التقييم وصور ضوئية وحدودية للأصول موضوعة التقييم وتوضيح تفاصيل البيانات .

المعايير العامة :

البحث والاستقصاء

المعيار رقم 102

معاينة الاصل

تم أستلام صك الملكية من العميل والذى يوضح مساحة العقار ،

تحديد خصائص الاصل

من خلال المعاينة تبين أن الأصل موضع التقييم هو عبارة عن برج فندقى،

تحليل البيانات

تم تحليل البيانات المتوفرة فى منطقة العقار والتى تم استقائها من المكاتب العقارية التى تعمل فى منطقة .

تطبيق طرق التقييم

بعد تقدير الخبراء للاستخدام الحالى من ناحية السوق والبيانات المتوفرة عنه تم الاستنتاج بأن أسلوب التقييم طريقة الدخل (الرسملة) مع مراعاة الغرض من التقييم .

المعيار رقم 102

البحث والاستقصاء

جمع البيانات

بناء على نوع العقار موضع التقييم تم تحديد نطاق جمع البيانات وخصوصا فى المنطقة المحيطة بالعقار.

تقدير القيمة

بعد التوفيق بين نتائج طرق التقييم يتم ترجيح قيمة تتوافق مع نطاق العمل الموضح مع العميل.

مراجعة القيمة

مراجعة القيمة من قبل لجنة المراجعة المكونة من 2 خبراء أخرين يقوم بمراجعة المعلومات والتحليلات والافتراضات التى توصل إليها المقيم.

إعداد التقرير

العمل على إعداد التقرير وفقا لمعيار 101 لوصف التقرير ومعيار 103 إعداد التقرير.

01
أسلوب السوق
(طريقة البيوع المشابهة)
02
أسلوب التكلفة
(الاحلال)
03
أسلوب الدخل
(رسملة الدخل)

المعيار رقم 105

01 أسلوب السوق (طريقة البيوع المشابهة للارض والغرف الفندقية)

الأسلوب	تستخدم لـ	تعريف الأسلوب
أسلوب السوق	الأرض و الغرف الفندقية	▪ يقدم هذا الاسلوب مؤشرات للقيمة عن طريق مقارنة الاراضى ومقارنة الغرف الفندقية الذى يتم تقييمه بعقار مطابقة او مماثلة تتوفر معلومات عن اسعارها . ▪ وفقا لهذا الاسلوب فان الخطوة الاولى تتمثل فى دراسة اسعار المعاملات الخاصة بالاصول المطابقة او المماثلة التى تمت مؤخرا فى السوق ، وان كانت المعاملات التى تمت قليلة ، من الأفضل ايضا دراسة اسعار الاصول المطابقة او المماثلة المدرجة او المعروضة للبيع شريكة ان تكون هذه المعلومات واضحة وجرى تحليلها موضوعيا . ويجب تعديل المعلومات المتعلقة باسعار تلك المعاملات لكى تبين الفروق فى شروط و احكام المعاملة الفعلية ، و اساس القيمة و الافتراضات التى يتم اعتمادها فى عملية التقييم التى يتم تنفيذها ، كما يمكن ان توجد فروق فى الخصائص القانونية والاقتصادية والمادية لاصول المعاملات الاخرى مقارنة بالاصل الذى يتم تقييمة .

استخدام هذه الطريقة

المنهجية:

- تعتمد هذه الطريقة اساسا على الاسعار المتداولة فى السوق حاليا لبيع او عروض عقارات أخرى (عقارات مقارنة) مماثلة للعقار موضوع التقييم .
- حيث انه من المستحيل إيجاد عقاريين مماثلين تماما فيتم عمل التعديلات المناسبة على اسعار العقارات المقارنة بخصم قيمة البنود التى تمثل ميزة للعقار المقارن و إضافة البنود التى تمثل ميزة للعقار قيد التقييم .
- وبمقارنة الخواص الطبيعية والخدمات المجاورة للموقع (غير شاملة التطوير) بمثيلاتها بالمواقع القريبة يتم تعديل سعر الارض لنفس الاختلافات الجوهرية بين موقع التقييم والمواقع القريبة .

التطبيق:

- تحديد نطاق الجغرافى للعقارات المماثلة .
- تحديد الفترة الزمنية المناسبة وفقا لمتغيرات السوق بما يعكس وضع السوق وقت التقييم .
- جمع بيانات المقارنات للعقارات المماثلة ضمن النطاق الجغرافى و الاطار الزمنى المحدد .
- اختبار كفاية المقارنات لعملية التقييم (اذا لم تتوفر مقارنات كافية يتم استبعاد طريقة التقييم) .
- تطبيق التعديلات على العقارات المقارنة للوصول الى القيمة الاستثمارية للعقار .

المصدر : معايير التقييم الدولية 2017

المعيار رقم 105

02 أسلوب التكلفة

الأسلوب	تستخدم لـ	تعريف الأسلوب
أسلوب التكلفة	للمبانى	▪ يشار إلى أسلوب التكلفة أحيان بطريقة المقاول. ▪ يحدد أسلوب التكلفة القيمة من خلال تقدير تكلفة اقتناء الأرض وبناء عقار جديد بمنافع مساوية أو تعديل عقار قديم لنفس الاستخدام دون أى مصروفات لا داعى لها تنتج عن التأخير. ▪ يتم جمع تكلفة الأرض على إجمالى تكلفة الإنشاءات، وجرت العادة أن تتم إضافة حوافز المشروع أو أرباح/خسائر المطور العقارى إلى تكاليف الإنشاءات إن كان ذلك ملائما.

المصدر : معايير التقييم الدولية 2017

استخدام هذه الطريقة

المنهجية:

- إذا كانت هناك سوق رئيسية للأرض أو العقار محل التقييم، يفضل استخدام الأدلة والشواهد المتأتية من السوق أو المبيعات القابلة للمقارنة.
- دراسة الموافقات التى من المرجح أن تصدر عن الجهة التنظيمية فى المنطقة والاستعانة بالأدلة والشواهد المتأتية من السوق للتحقق من إمكانية استخدام الأرض حسب الموافقات التنظيمية.
- دراسة موقع افتراضى فى نفس المنطقة له نفس الخصائص.
- دراسة الاستخدام الخاص بموقع افتراضى ما فى منطقة أخرى.

التطبيق:

- تقدير قيمة الأرض.
- تحديد التكلفة الحالية لإقامة المبنى .
- يجب خصم قيمة الإهلاك من التكلفة بناء على ما تم تحديده فى البند (2) لإجراء تسوية للتكاليف الجديدة المضافة على الحالة الراهنة.
- القيمة السوقية = (1) + (2) – (3) أى قيمة الأرض زائد قيمة الإنشاءات الجديدة ناقصا منها الإهلاك.

المعيار رقم 105

03 أسلوب الدخل (رسملة مباشرة)

الأسلوب	تستخدم لـ	تعريف الأسلوب
أسلوب الدخل	كون العقار مدر الدخل ثابت	▪ هى طريقة مالية لتقدير قيمة أصل مالى أو حقيقى ويتم استخلاص مؤشر القيمة من خلال حساب القيمة الحالية للتدفقات النقدية .

المصدر : معايير التقييم الدولية 2017

استخدام هذه الطريقة

المنهجية:

- تعتمد هذه الطريقة على صافى الدخل الثابت للعقار وعلى نسبة المردود المالى (Capitalization Rate) .
- يتم خصم اجمالى الصيانة والتشغيل من اجمالى الإيرادات للعقار المراد تقيمة .
- يتم البحث عن عقارات مدرة للدخل ومشابهة للعقارات المراد تقيمة .
- يتم تحديد نسبة المردود المالى (Capitalization Rate) حسب اسعار السوق الحالية وحسب نوع العقار المراد تقيمة .

التطبيق:

- تقدير التدفقات النقدية الحالية الناتجة من دخل الاصل موضوع التقييم .
- تحديد معدل الخصم أو معدل العائد المطلوب .
- تحديد فترة الاحتفاظ بالاصل والقيمة النهائية .
- حساب القيمة الحالية للدخل المتوقع للاصل موضوع التقييم للوصول الى القيمة الرأسمالية للعقار(بعد الأخذ بعين الاعتبار القيمة الزمنية للنقود) .

طرق التقييم المستخدمة

اساليب التقييم	السوق	الدخل	التكلفة
إستخدام الأسلوب	تم إستخدامها للوصول لقيمة الأرض والغرف الفندقية بشكل أساسى	تم الاعتماد على أسلوب الدخل ويعتبر الأنسب لتقدير القيمة الاستثمارية للعقار	طريقة مساندة
طرق التقييم المستخدمة	المقارنات	رسملة الدخل	الاحلال
أسباب الاستخدام	للوصول لقيمة الارض والغرف الفندقية	كون العقار مدر للدخل بقيمة ثابتة	طريقة مساندة لمعرفة التكاليف الإنشائية للعقار

الخدمات والمرافق المتوفرة فى الموقع

المرافق المتواجدة فى الموقع		نعم	لا
الخدمات والمراكز الحكومية	دوائر حكومية	✓	
	مركز شرطة	✓	
	مدارس	✓	
	بنوك	✓	
	دفاع مدنى		✓
خدمات طبية	مستشفيات		✓
	مستوصفات	✓	
	مراكز طبية	✓	
خدمات تجارية	مراكز تجارية	✓	
	أسواق مركزية	✓	
	أسواق عامة	✓	
	مطاعم	✓	
	فنادق		✓
	شقق مفروشة	✓	
	محطات وقود	✓	
مرافق عامة	شبكة صرف	✓	
	شبكة كهرباء	✓	
	شبكة مياه	✓	
	شبكة هاتف	✓	
	شبكة تصريف مياه أمطار	✓	
	مساجد	✓	
	حدائق	✓	
	أخرى		

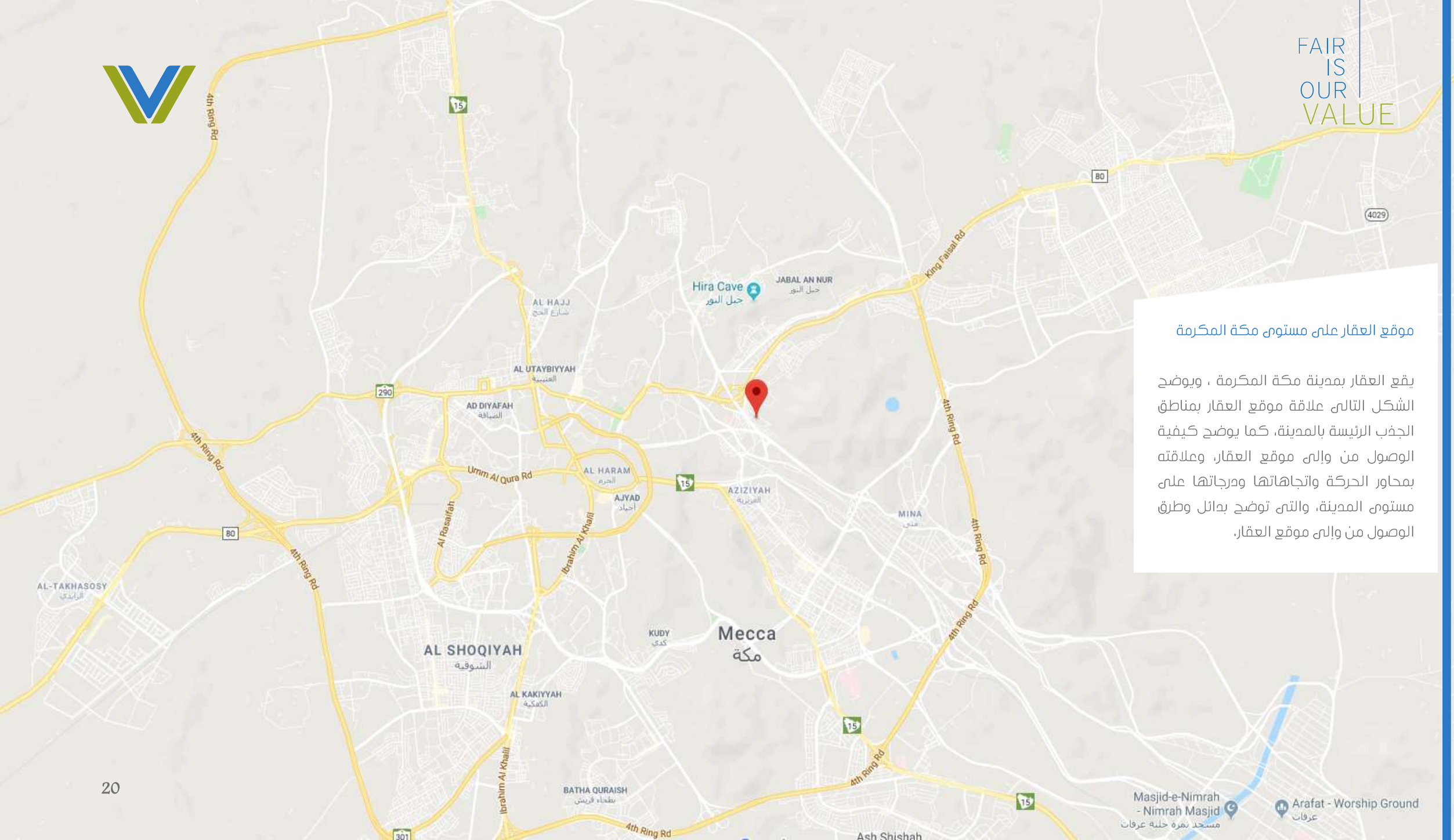

موقع العقار على مستوى مكة المكرمة

يقع العقار بمدينة مكة المكرمة ، ويوضح الشكل التالى علاقة موقع العقار بمناطق الجذب الرئيسة بالمدينة، كما يوضح كيفية الوصول من وإلى موقع العقار، وعلاقته بمحاور الحركة واتجاهاتها ودرجاتها على مستوى المدينة، والتى توضح بدائل وطرق الوصول من وإلى موقع العقار.

FAIR IS OUR VALUE

على مستوى الاحياء

يقع العقار بحى مخطط الامير عبد الله الفيصل، ويحده من الجهة الشمالية الخنساء، ومن الجهة الجنوبية منى، ومن الجهة الشرقية العدل، ومن الجهة الغربية طريق الملك فهد.

على مستوى الحى

يقع العقار بحى مخطط الامير عبد الله الفيصل، ويحده من الجهة الشمالية شارع عرض 30م، ومن الجهة الجنوبية شارع عرض 10م، ومن الجهة الشرقية شارع عرض 30م، ومن الجهة الغربية شارع عرض 12م.

رابط موقع العقار https://goo.gl/maps/EpJRVqYoZfkWHebz6

وصف العقار

وصف العقار

الحدود والأطوال - صك رقم (920121009575)				
الجهة	الحدود	بطول(م)	بعرض(م)	اسم الشارع
شمالاً	جار	46 م	–	
جنوباً	جار	46 م	–	
شرقاً	جار	35 م	–	
غرباً	شارع	26 م	12 م	
ملاحظات			1,382,73 م2	

مميزات الموقع :

- سهولة الدخول والخروج من الموقع ،
- طبيعة الارض مستوية ،
- الارض منتظمة ،
- يوجد جميع الخدمات والمرافق العامة بالمنطقة،

وصف الموقع :

يقع العقار بحى مخطط الامير عبدالله الفيصل،

وصف المبنى

الواجهة الرئيسية للعقار مكونة من الزجاج والكلادنج والواجهة الخلفية من الدهان.

مكونات المبنى

العقار عبارة عن برج فندقى مكون من قبو ودور ارضى وميزانين ودورين خدمات و ١٤ دور متكرر ودور اخير (ملحق علوى) يحتوى على عدد 428 غرفة، مفصلة كالتالى :

مواصفات المبنى	
اعمال البناء	هيكل خرسانى للاعمدة والسقوف والارضيات
الاسقف	جبس
الجدران	كتلة الجدران وتحتوى على اللصقات و ورق جدران وتستخدم الجدران الزجاجية والفواصل بين المكاتب
الابواب	ابواب خشبية جودة جيدة ، اوتو ماتيكية مداخل الابواب زجاجية
الشبابيك	المنيوم
المدخل الرئيسى	ابواب وجدران زجاجية اوتوماتيكية
الارضيات	المدخل من الرخام

الخدمات المتاحة فى المبنى	
نظام التكييف	تكييف مركزى فى جميع انحاء المبنى
نظام الحرائق	اجهزة إنذار وخطوط مياه اوتوماتيكية وخراطيم لإطفاء النار
نظام الحماية	مبنى مجهز مع كاميرات فى مواقف السيارات والمداخل ومتابعة الوضع الامنى للمبنى
المصاعد	يوجد مصاعد نوعية جيدة
مزود الطاقة للطوارئ	مولدات متوفرة لحالات الطوارئ
المواقف	القبو مواقف سيارات وكذلك يوجد مواقف امام وخلف المبنى.

مسطحات البناء حسب رخصة البناء			
مكونات البناء	عدد الوحدات	المساحة م2	الإستخدام
قبو	1	1,382,73	مواقف
دور ارضى	1	1,018,74	استقبال
ميزانين	1	758,78	استقبال
دور اول	1	1,016,88	مصلى
دور ثانى	1	1,016,88	مطعم
اربعة عشر دور متكرر	196	12,780,6	غرف سكنية
ملحق علوى	1	755,03	غرف سكنية
بيت درج + مصاعد	_	44,19	خدمات
خزانات	_	1,125,17	خدمات
ابيار صرف	_	6	خدمات
اسوار	_	120	خدمات
المجموع	18,522,27 م²		

صور العقار

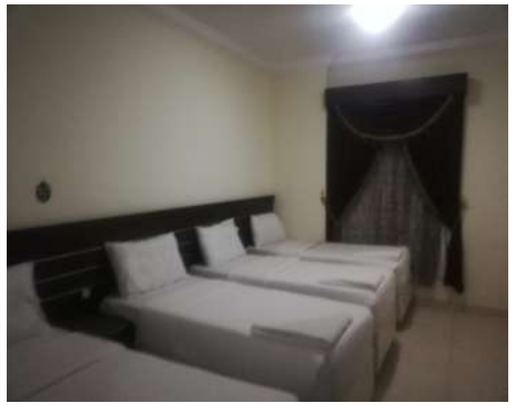

العقارات المقارنة:

تؤثر أسعار الأراضى والغرف الفندقية بشكل كبير فى تطوير موقع العقار واستعمالات الأراضى المختلفة ، حيث تعتبر أحد العوامل الرئيسية فى تحديد نسبة المردود المالى السنوى للاستعمالات المتنوعة ، كذلك فهى تؤثر أيضاً فى العديد من النواحى التخطيطية الأخرى العمرانية مثل أنظمة البناء وما تشمله من ارتفاعات المبانى والارتدادات.

صورة جوية

جدول المقارنات للاراضى المشابهة

م	اسم الموقع	مساحة (م^2)	سعر/م^2	الاستخدام
1	شارع الحج	1,230	33,000	تجارى
2	شارع الحج	1,000	22,000	تجارى

جدول المقارنات للتأجير الفندقى اليومى

م	اسم الموقع	مساحة (م^2)	سعر/م^2	الاستخدام
3	فندق لؤلؤة معاذ	22	100	سكنى
4	فندق مرجان التقوى	30	110	سكنى

الحسابات والمؤشرات الى القيمة بطريقة المقارنات - للاراضى

والتى تعتمد على أسعار السوق الحالية لبيع عقارات مماثلة للعقار موضع التقييم وحيث أنه من الصعب إيجاد عقارين متماثلين تماما فإنه سيتم القيام بعمل التعديلات المناسبة على أسعار العقارات المقارنة بخصم قيمة البنود التى تمثل ميزة للعقار المقارن وإضافة قيمة البنود التى تمثل ميزة لعقار التقييم وذلك لحساب قيمة العقار موضوع التقييم.

الضبط النسبى (للارض) للمبيعات المشابهة					
عينات السوق	العقار المراد تقييمه	المقارنة 1		المقارنة 2	
سعر المتر المربع للارض المقارن		33,000		22,000	
مساحة الارض المقارن		1,230		1,000	
تاريخ العرض	2020-07-14	2020-07-14		2020-07-14	
حالة السوق		0%		0%	
سعر المتر المربع بعد تعديل حالة السوق		33,000		22,000	
مساحة الارض المراد تقييمه	1,382.73	1,230	0%	1,000	0%
عدد الواجهات	2	2	0%	2	0%
سهولة الوصول	سهل	سهل	0%	سهل	0%
القرب من الطريق الرئيسى	قريب	قريب	0%	قريب	0%
القرب من المرافق	قريب	قريب	0%	قريب	0%
الاستخدام	تجارى	تجارى	0%	تجارى	0%
الموقع	شارع الحج	شارع الحج	0%	شارع الحج	0%
الضبط النسبى		0%		0%	
صافى القيمة		33,000		22,000	
متوسط سعر المتر المربع		27,500			

الحسابات والمؤشرات الى القيمة بطريقة المقارنات (تاجيرى / يوم - غرف فندقية)

والتى تعتمد على أسعار السوق الحالية فى تأجير غرف فندقية مماثلة للعقار موضع التقييم وحيث أنه من الصعب إيجاد عقارين متماثلين تماما فإنه سيتم القيام بعمل التعديلات المناسبة على أسعار العقارات المقارنة بخصم قيمة البنود التى تمثل ميزة للعقار المقارن وإضافة قيمة البنود التى تمثل ميزة لعقار التقييم وذلك لحساب قيمة العقار موضوع التقييم.

الضبط النسبى (الغرف الفندقية) للمبيعات المشابهة					
عينات السوق	العقار المراد تقييمه	المقارنة 1		المقارنة 2	
سعر المتر المربع التأجيرى/اليوم		100		110	
مساحة الغرفة المقارن		22		30	
تاريخ العرض	2020-07-14	2020-07-14		2020-07-14	
حالة السوق		0%		0%	
سعر المتر المربع بعد تعديل حالة السوق		100		110	
مساحة الغرفة المراد تقييمه	0,00	22	0%	30	0%
عدد الواجهات	2	2	0%	3	0%
سهولة الوصول	سهل	سهل	0%	سهل	0%
القرب من الطريق الرئيسى	قريب	قريب	0%	قريب	0%
القرب من المرافق	قريب	قريب	0%	قريب	0%
الاستخدام	سكنى	سكنى	0%	سكنى	0%
الموقع	طريق المسجد الحرام	فندق لؤلؤة معاذ	0%	فندق مرجان التقوى	0%
الضبط النسبى		0%		0%	
صافى القيمة		100		110	
متوسط سعر المتر المربع		105			

متوسط سعر التاجيرى للايام للغرف الفندقية بمواسم (الحج - رمضان)

والتى تعتمد على متوسط أسعار السوق الحالية فى تأجير غرف فندقية مماثلة لمواسم (الحج - رمضان) للعقار موضع التقييم ،

متوسط سعر اول 20 يوم رمضان/ يوم	متوسط سعر اخر 10 ايام رمضان / يوم	متوسط سعر الحاج الواحد
150	180	3,500

الحسابات و المؤشرات للقيمة بطريقة التكلفة

أسلوب تكلفة الإحلال		
اجمالى مساحات القبو		1,382.73
تكلفة بناء القبو		2,000
إجمالى تكلفة بناء القبو		2,765,460.00
مسطحات المبانى		18,522.27
تكلفة بناء		2,500
إجمالى تكلفة البناء		46,305,675.00
إجمالى تكاليف البناء		49,071,135.00
تكاليف أخرى	النسبة	
الرسوم المهنية	2.50%	1,226,778.38
شبكة المرافق	2.50%	1,226,778.38
تكاليف الإدارة	2.50%	1,226,778.38
ربح المطور	20.00%	9,814,227.00
إجمالى تكاليف البناء		62,565,697.13
العمر الإفتراضى		40.00
العمر المتبقى		33.00
العمر الفعال		7.00
معدل الإهلاك		18%
تكاليف الإهلاك		10,948,997.00
صافى تكاليف البناء		51,616,700.13
مساحة الأرض		1,382.73
قيمة متر الأرض المقدرة		27,500
قيمة الأرض المقدرة		38,025,075.00
إجمالى قيمة العقار المقدرة		89,641,775.13
إجمالى قيمة العقار المقدرة مقربة		89,642,000

ملاحظات:

1. تم الأستدلال على مساحة المبنى حسب رخصة البناء المرفقة.
2. تم احتساب سعر المتر المربع للبناء حسب السعر السائد فى السوق.
3. تم احتساب هامش الربح % 20 حسب هامش الربح السائد فى السوق.
4. عمر البناء الافتراضى (٦٥ سنه) حسب الوضع السائد فى السوق.

تقدير القيمة

بطريقة الدخل (التدفقات النقدية)

الحسابات والمؤشرات للقيمة بطريقة التدفقات النقدية

التدفقات النقدية الداخلة	المساحة الصافية للايجار (م2)	سعر المتر التأجيري	2020	2021	2022	2023	2024	القيمة الاستردادية
			1	2	3	4	5	
قيمة النمو المتوقعة			%0	%0	%5	%0	%0	
الايجار المتوقع								
معارض تجارية	0	0			0	0	0	
عدد الغرف (الايام العادية)	428	100			13,706,700	13,706,700	13,706,700	
عدد الغرف (اول 20 يوم من رمضان)	428	120			1,078,560	1,078,560	1,078,560	
عدد الغرف (اخر 10 ايام من رمضان)	450	180			850,500	850,500	850,500	
عدد الحجاج	1,898	3,500			6,975,150	6,975,150	6,975,150	
اجمالي الايرادات			12,312,000	12,312,000	22,610,910	22,610,910	22,610,910	
ناقص معدل الشواغر(للمعارض)	%10		%0	%0	%10	%10	%10	
ناقص معدل الشواغر(للغرف)	%50		%0	%0	%50	%50	%50	
قيمة الشواغر (للمعارض)			0	0	0	0	0	
قيمة الشواغر (للغرف)			0	0	6,853,350	6,853,350	6,853,350	
اجمالي الدخل الفعلي			12,312,000	12,312,000	15,757,560	15,757,560	15,757,560	
ناقص معدل المصاريف (التشغيلية والرأسمالية)	%25		%0	%0	%25	%25	%25	
قيمة المصاريف (التشغيلية والرأسمالية)			0	0	3,939,390	3,939,390	3,939,390	
صافي الدخل التشغيلي للمبنى (NOI)			12,312,000	12,312,000	11,818,170	11,818,170	11,818,170	
القيمة الاستردادية للمبنى								166,329,800
صافي التدفقات النقدية			12,312,000	12,312,000	11,818,170	11,818,170	11,818,170	166,329,800
معامل الخصم			0,9259	0,8573	0,7938	0,7350	0,6806	0,6806
القيمة الحالية للتدفقات النقدية			11,400,000	10,555,556	9,381,644	8,686,708	8,043,248	113,201,267
صافي القيمة الحالية للمبنى			161,268,423					
القيمة بعد التقريب			161,268,500					

افتراضات خصم التدفقات النقدية	
معدل عائد السندات الحكومية	%3,00
معدل التضخم	%0,00
معدل مخاطر السوق	%5,00
علاوة المخاطر الخاصة	%1,00
معدل الخصم	%8,00
معدل الرسملة	%6,75
معدل النمو	%5,00

تقدير القيمة

بناء على الدراسة المنجزة فإننا نقدر القيمة السوقية للعقار مبلغ وقدره

161,268,500 SR

(فقط مائة و واحد وستون مليون ومئتان وثمانية وستون ألف وخمسمائة ريال سعودى)

مراعيا الموقع، وكما هو موثق بهذا التقرير فى 2020/07/16 م

خاص باستخدام الشركة		
الاسـم	التوقيع	الختم
هشام العقيل مدير ادراة التقييم	رقم العضوية *1210000185*	رقم العضوية 1210000185
م / علاء الثقفى الرئيس التنفيذى	رقم العضوية *1210000027*	رقم العضوية 1210000027

Value® EXPERTS شركة خبراء القيمة وشريكة للتقييم العقاري س.ت: ١٠١٠٤٦٩٨٨٤

www.valuexperts.net

alaqeel@valueexperts.net

الصك :

بسم الله الرحمن الرحيم

المملكة العربية السعودية
كتابة العدل الأولى بمكة المكرمة
[٢٧٧]

الرقم : ٩٢٠١٢١٠٠٩٥٧٢
التاريخ : ٩ / ٤ / ١٤٣٩ هـ

صك

الحمد لله وحده والصلاة والسلام على من لا نبي بعده وبعد :

فإن قطعة الارض رقم ١٦٦ من المخطط رقم ١ / ١٥ / ٢٣ / ب الواقع في حي مخطط الأمير عبدالله الفيصل بمدينة مكة المكرمة

وحدودها وأطوالها كالتالي:

شمالاً: قطعة رقم ١٦٥ بطول: (٤٦) ستة و أربعون متر

جنوباً: قطعة رقم ١٦٧ بطول: (٤٦) ستة و أربعون متر

شرقاً: قطعة رقم ١٦٨/٩ بطول: (٣٥) خمسة و ثلاثون متر

غرباً: شارع عرض ١٢هـ بطول: (٢٦) قوس ستة و عشرون متر

ومساحتها : (١,٣٨٢.٧٣) ألف و ثلاثمائة و إثنين و ثمانون متر مربعاً و ثلاثة و سبعون سنتمتراً مربعاً فقط

والمستند في افراغها على الصك الصادر من هذه الإدارة برقم ٣٢٠١٢٢٠٠٢٧٤٢ في ١٠ / ٥ / ١٤٣٥ هـ

قد انتقلت ملكيتها إلى: شركة مشاعر ريت العقارية بموجب سجل تجاري رقم ١٠١٠٢٢٩٤٥٢ في ٣ / ٤ / ١٤٣٩ هـ وتنتهي في ٣ / ٤ / ١٤٤٤ هـ ، بثمن وقدره ١٨٢٤٠٠٠٠٠ مائة و إثنين و ثمانون مليونا و أربعمائة و ألف ريال وعليه جرى التصديق تحريراً في ٩ / ٤ / ١٤٣٩ هـ لاعتماده ، وصلى الله على نبينا محمد وآله وصحبه وسلم.

كاتب العدل

عادل بن محمد بن احمد الزهراني

الختم الرسمي

صفحة ١ من ١

رخصة البناء :

المملكة العربية السعودية
وزارة الشئون البلدية والقروية
أمانة العاصمة المقدسة

رخصة تجديد
رخصة بناء

رقم الطلب الالكتروني : 3402500791
رقم الرخصة : 68942
تاريخ الرخصة : 1434/12/23
صلاحيتها : سنة

الإسم : شركة اسكان للتنمية والاستثمار	رقم السجل التجاري : 4031068573	مصدرها :	تاريخها :
رقم القطعة : 00166	رقم الصك : 6/190/254		تاريخه : 1413/04/15
رقم السجل العقاري : 1/7836	تاريخه: 1405/04/29	رقم المخطط التنظيمي :671	تاريخه : 1423/03/01
البلدية:	الموقع :الأمير عبد الله الفيصل / 671	الحي :	

	الأبعاد وأط	الحدود	إرتداد(م)	البروز
شمال	46.00	القطعه رقم 165 غشاء		
شرق	35.00	القطعه رقم 6/168 غشاء		
جنوب	45.99	القطعه رقم 167 حوش به شعبي		
غرب	25.95	شارع عرض 12 م		

مكونات البناء	عدد الأدوار	الوحدة	المساحة	الإستخدام
البدروم	1	1	1382.73	مواقف سيارات
دور أرضي	1	1	1018.74	إستقبال
ميزانين	1	1	756.78	إستقبال
دور مصلى	1	1	1016.88	مصلى
دور مطعم	1	1	1016.88	مطاعم
أدوار متكررة	14	14	12780.6	سكني
دور أخير	1	1	766.03	سكني
بيت درج + مساعد	1	1	44.19	بيت درج + مساعد
خزانات	1	1	1525.17	خزانات
بيارة صرف	1	1	6	مجاري
الإجمالي			19905.00	

العنوان
إسم الشارع :
الموقع :الأمير عبد الله الفيصل / 671
مقياس الرسم :01
محيط الأسوار: وأط
مساحة الأرض: 1395
نوع البناء :
كمية مخلفات المبنى المطلوب تسليمها للمرمى بالطن :557

المكتب : ايماني لاستشارات الهندسة المعمارية
رقم المكتب: 128
تاريخ الرخصة: 1425/02/16
ملاحظات :

تعليمات : تنشر من صحة البيانات الموجودة في هذه الرخصة والإشتراطات الخاصة بها الرجاء الدخول والإستعلام من خلال نظام رخص البناء المتوفر على موقع www.Holymakkah.gov.sa وذلك برقم رخصة البناء علما بأن كافة البيانات في الرخصة تم تشفيرها لضمان صحتها وعدم التلاعب بمحتواها

مدير ادارة الرخص / رئيس البلدية
محمد عبد الله عبد الكريم

تاريخ الطباعة : 1434/12/23 - 08:10:38
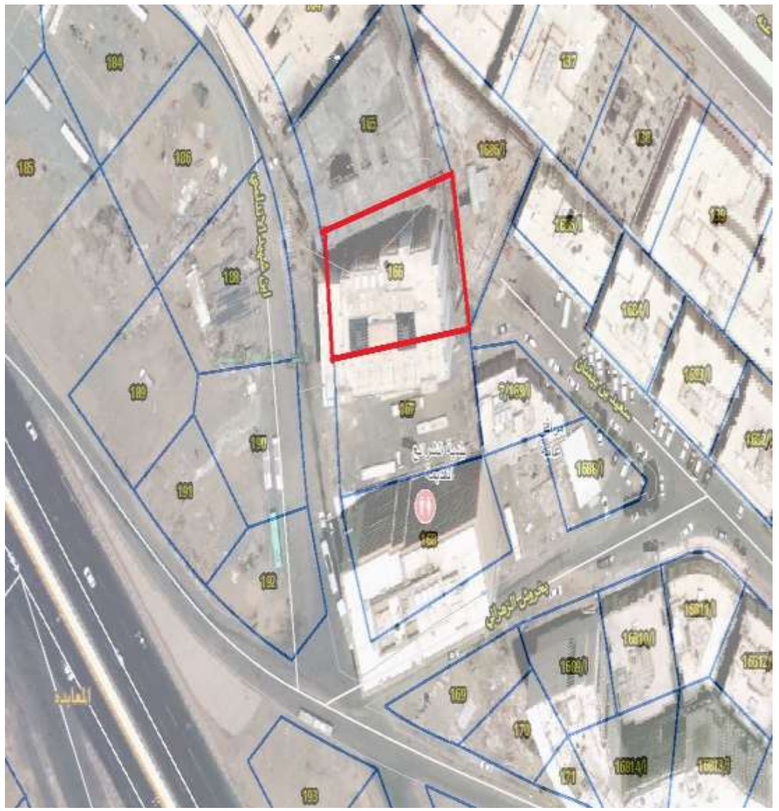
المخطط :